ТЕХНИЧЕСКОЕ ОПИСАНИЕ №87474782, 87489007, 87474783

ГОСТ 12.4.280-2014 «Одежда специальная для защиты от общих производственных загрязнений и механических воздействий. Общие технические требования».

87490055 Костюм Практик-2 СОП СН (тк.Смесовая,210) п/к, т.синий/черный

87490054 Костюм Практик-2 СОП СН (тк.Смесовая,210) п/к, васильковый/серый

Рис.1. Эскиз **Костюм Практик СОП (тк.Смесовая,210) п/к, т.синий/черный**

Куртка, вид спереди.

Рис.2. Эскиз **Костюм Практик СОП (тк.Смесовая,210) п/к, т.синий/черный**

Куртка, вид сзади.

Рис.3. Эскиз **Костюм Практик СОП (тк.Смесовая,210) п/к, т.синий/черный**

Полукомбинезон, вид спереди и сзади

Рис.7. Эскиз **Костюм Практик СОП (тк.Смесовая,210) п/к, васильковый/серый**

Куртка, вид спереди.

Рис.8. Эскиз **Костюм Практик СОП (тк.Смесовая,210) п/к, васильковый/серый**

Куртка, вид сзади.

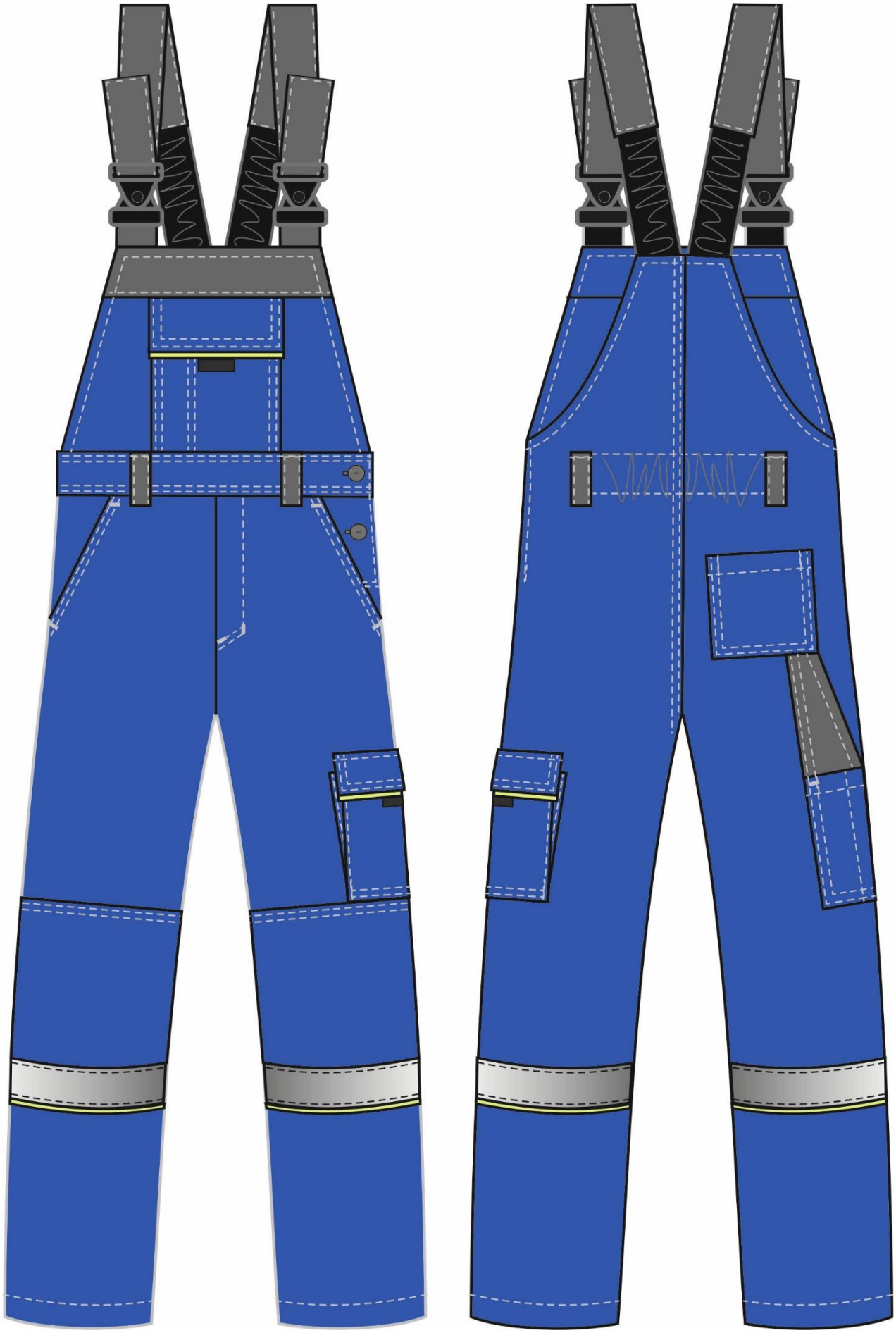

Рис.9. Эскиз **Костюм Практик СОП (тк.Смесовая,210) п/к, васильковый/серый**

Полукомбинезон, вид спереди и сзади.

Изготовление и раскрой (отклонения от нитей основы в тканях и допуски при раскрое) изделий, должны соответствовать требованиям настоящего технического описания, основам промышленных методов обработки специальной одежды и образцу, утверждённому в установленном порядке.

Изделия по размерам должны изготавливаться на типовые фигуры, в соответствии с классификацией: по обхвату груди 80-140, по росту 158-200 по ГОСТ 31399-2009 и настоящего технического описания.

Табл. 1.

Обхват груди типовой фигуры, см							
80-84	88-92	96-100	104-108	112-116	120-124	128-132	136-140
Рост типовой фигуры, см							
158-164		170-176		182-188		194-200	

Описание внешнего вида модели

Костюм Практик СОП СН (тк.Смесовая,210) п/к, предназначен для защиты от общих производственных загрязнений и механических воздействий, изготавливается в соответствии с ГОСТ 12.4.280-2014 «Одежда специальная для защиты от общих производственных загрязнений и механических воздействий. Общие технические требования».

Костюм состоит из куртки и полукомбинезона.

Куртка прямая, с центральной застёжкой на тесьму «молния». Низ куртки на поясе с патами, фиксирующимися на ленту «контакт», для регулировки низа изделия по объему.

Полочки с кокетками из отделочной ткани. В шов притачивания кокетки вставлен кант из контрастной ткани. На левом полочке в шов притачивания кокетки под кант вставлена пата из стропы с полукольцом. На полочках расположен накладной карман из основной ткани. На кармане проходит наклонная разделительная строчка насквозь с полочкой, образуя два кармана с вертикальными входами со стороны бокового шва. Входы в карманы ограничены закрепками. Участки кармана между закрепками и от нижней закрепки до пояса настрочены на полочку двойной строчкой. ***Тканая этикетка-флажок «Факел» вставлена в нижней части левого бокового шва на расстоянии 10 см от шва притачивания пояса). С изнаночной стороны левой полочки под карманом расположена этикетка ФИО.***

Спинка с кокеткой из отделочной ткани. Плечевые швы переведены на полочку. В шов стачивания кокеток полочки и спинки вставлен кант из контрастной ткани, выше шва стачивания, согласно разметки в лекалах, настрочена СОП шириной **50 мм**. В шов притачивания кокетки к спинке вставлен кант из контрастной ткани, выше шва, согласно разметки в лекалах, настрочена СОП шириной **50 мм**. Нижняя часть спинки состоит из двух частей – центральной и боковых. В швах притачивания центральной и боковых частей – объемные складки. Сгиб складки отстрачивается на **1-2 мм** с изнаночной стороны. В районе талии на объеме стоит

закрепка в соответствии с разметкой в лекалах. Участок складки от закрепки до пояса настрочен на спинку двойной строчкой.

Рукава втачные, двухшовные, состоят из двух частей: передней и локтевой. Локтевая часть из отделочной ткани. Низ рукава обработан притачной манжетой, застегивающейся на одну петлю и пуговицу, и вертикальной шлицей ограниченной закрепкой.

Низ куртки обработан поясом с регулировочными патами, фиксирующимися участком ленты «контакт».

Воротник втачной, стойка. Бортовая застежка молния вставлена до верхнего края воротника, в соответствии с разметкой в лекалах. В горловину куртки вставлена вешалка из основной ткани и этикетка основная (см. схему). В левый боковой шов вставлена запасной лоскут с дополнительной пуговицей (см. схему).

Полукомбинезон прямого силуэта с боковой застежкой в левом боковом шве на две петли и пуговицы и застежкой «гульфик» на две петли и пуговицы.

Передняя часть полукомбинезона с притачной грудкой, поясом и шлевками (из отделочной ткани). Притачная грудка с надставкой из отделочной ткани. На грудке расположен накладной карман с зональным делением и с клапаном с контрастным кантом, застегивающимся на две ленты контакт. В шов стачивания клапана вставлена пата из стропы. Верхним срезом клапан вставлен в шов притачивания надставки грудки.

На нижних частях передних половинок полукомбинезона расположены боковые карманы с наклонным входом. Вход в карман дополнительно фиксируется закрепками. Верхняя закрепка ставится параллельно шву притачивания пояса, нижняя закрепка ставится перпендикулярно входу в карман. Передние половинки полукомбинезона с наколенниками, в нижней части наколенника расположен СОП шириной **50 мм**, с контрастным кантом в нижней части СОП.

На левом боковом шве расположен накладной карман с двумя боковыми цельнокроеными объемами, закрывающийся клапаном с контрастным кантом и патой из стропы, застегивающийся на два участка ленты контакт.

Задняя часть полукомбинезона с цельнокроеной спинкой, на уровне талии для прилегания изделия по фигуре настрочена эластичная тесьма, ограниченная двумя шлевками из отделочной ткани. На правой задней половинке расположен накладной карман и два кармана для инструментов. В районе голени настрочена СОП шириной **50 мм** с контрастным кантом в нижней части.

Бретели регулируются при помощи пряжек-фастексов и эластичной ленты.

С изнаночной стороны грудки под карман настрачивается этикетка ФИО.